時報

民國二十年十二月十五日星期二

今天二張售大洋三分二厘

第九千八百四十四號

中華郵政特准掛號[illegible]

中國維一廠

雙鹿牌駱駝絨

門面加闊 毛身加重 背面細緊 質地輕軟 花色鮮明 價格便宜 永不走樣 購買便利

總事務所 牛莊路五十一號

電話九三九一六

抗日救國，必先經濟絕交。振興實業，足以抵禦外侮。

小東門 寶大祥 南總 西三號 綢布莊 為提倡起見

國貨駱駝絨 有出乎意外之便宜

駱駝絨一物，素為舶來品，國人以其輕軟舒適，咸樂購之，本號向亦求諸國外，以應需要，致歷年金錢外溢，為數至巨，迨國人自製之駱駝絨興，本號以其深符提倡國貨之旨，即取而代之，首先推銷，數年來為國家挽回巨大之漏卮，

迄至今日，舶來品之駱駝絨，已歸淘汰之列，雖由國人愛用國貨所致，然亦由於各廠出品精良，能超過舶來品故也，

諸廠中尤以鴻發，維一，勝達，三廠之出品為最佳，花樣美雅，毛絨軟暖，質地堅牢，雖穿至衣面敝舊，而絨身不變，本號有鑒於斯，特向各廠直接定織，故定價能較市上特廉也

各種國產綢緞呢絨布疋，更備有大批新貨，以供各界添置冬裝之需，選料惟求精良，定價莫不低廉，愛國士女定能熱烈提倡，國貨前途，實利賴焉，

小東門寶大祥號謹啓

AN OUTLINE OF UNIVERSAL HISTORY

英文本 世界史大綱 二版出書

美國 G. E. Sokolsky 著 一冊 定價五元

全書三十萬言，見人類演化之經過，東西交通之蹤跡，以及現代文化之組織等，均加以有系統之敘述，對於吾國文化在世界史中所佔之位置，書中亦有忠實之記載，尤為西文世界史中所罕見，至其文筆之流暢，議論之平允，猶其餘事，亦非他書所能比擬。

世界大戰全史 蕭乃震 (五版)一冊三元

近世歐洲史 何炳松 (五版)一冊二元五角

拿破崙本紀 林紓 (六版)一冊二元

英文中國近代歷史文選 H. F. MacNair (三版)一冊八元

春秋左傳……(九版)十二冊一元五角

痛史 第一集二十種……(七版)廿一冊二元五角

商務印書館啟

20:7—10

秋艸雪鴣粉畫集

名畫家陳秋艸方雪鴣二氏，其畫風之獨特，表現力之偉厚，夙為藝壇推崇，紛紛競購，所擅長色彩神妙，筆觸流麗，情調尤多深意，本集係幾經選擇，羅致其已被重價購買之名作，合最近傑構彙印，計畫十六幀，全用七色版精印，每頁復由陳秋艸氏附題小品隨感，而於繪畫思想情景，多有詮解，至於裝飾之富麗，盡國內美術刊物無出其右者。

▼精裝一大冊 定價六元 新年期內價例九折

上海商務印書館

各科學習導師

中學各科學習法

中學各科教本往往不講到各該科的學習方法，編著者大氣還懷想把教材容受下去，學習方法自會解悟，其實先懂得一點方法，像走路一樣先打聽明白沿途情形，到底是更為有益的，因此讀者如果把這一冊中學各科學習法展讀一過，有如聽諸位先生的聯合演講於一堂，其各科學習能力將因而平均進展，是無疑的；因為執筆者都是專家，富有經驗的教師的緣故。全書二百六十餘頁，實價一元

上海 北平 廣州 漢口 …

開明書店刊

全國各大書坊均有售

C.116

上海綢緞大同業

展期大減價只有今天

北市

大綸 老九綸

老介福 老九章

大盛 老九和

南市

何恒昌 大昌 大成 立興祥

大華襪廠

四馬路 畫錦里對面

三週紀念 新到大帮毛織品 衛生衫圍巾手套

大減價三十天 十二月十五日起

半價羊毛襪一千打

本廠自織絲毛線襪行銷以來，素蒙社會人士所歡迎，今屆三週紀念，定到大帮開士咪毛線，已織成男女各式特開一千打，不計工料，而本一例半價出售，售完即止，諸君光臨一試，方知言之不虛也

中統男襪每雙五角

長統男襪每雙七角

長統女襪每雙六角半

跳舞女襪每雙八角半

廉價部

長統男真蠶絲襪每雙七角半

長統女真蠶絲襪每雙六角

長統雙線男女襪每元五雙

西裝襯衫一律九折

國際信託公司緊要通告

凡持有上海信東公司股票而尚未換發者，公司總行移至上海者請來本公司登立請求書寫荷，但持有之股票為不記名式者須由銀行證明號碼股額等，此啓

國際信託公司謹啓（地址）愛多亞路九號

上海市商會勸各會員之有房產者捐租助賑通告

爲通告事、查本會第七十四次常務委員會討論本市各省水災急賑會請捐租助賑一案、經王主席提出由會通告各會員之有房產者勸令捐租一個月、助賑當經一致議決照辦在案、爲此登報通告、願我各會員之有房租者、鑒於時屆嚴冬、各地災民號寒啼飢之苦況、各自量力、將所有房租捐賑一月、則造福當無窮也、特此佈告、務希照辦爲禱

朱靜庵　嚴欽芸　敬告親友

啓者靜庵欽芸承陳勇三黃一中二先生介紹、訂於國歷十二月十九日下午二時在上海康腦脫路徐園結婚、敬請觀禮、恕不柬邀、朱靜庵　嚴欽芸同啓

中南銀行電話號碼

自即日起改用　一五二二二　五線轉接各部

上海商業儲蓄銀行

電話號碼　自即日起改用　一二五六〇　共十五線轉接總行各部及本埠各分行

隆彰靛青號　恒記照相影片材料行　呈祉顏料號

緊要啓事

敝處電話自即日起已改爲八〇六一二特此通告

逕啓者自即日起

中國福新煙公司電話號碼改爲八〇九六二

元豐米號電話號碼改爲八四六一五號

特此通告

本會總事務所向設北平、今自本年十二月十六日起在上海圓明園路二十二號門牌設立駐滬事務所、特此通告

中國華洋義賑救災總會謹啓（本會英文會名爲 China International Famine Relief Commission 簡稱 C. I. F. R. C.）

上海市銀行廣告

儲蓄部　營業部　貨棧部

[illegible]

江蘇銀行

儲蓄部　辦理各種定期活期儲蓄并發行一券利息優厚手續便捷

營業部　專辦國內匯兌各種存款押滙抵押放款代理金庫

貨棧部　上海無錫南京南通等處均自設貨棧承堆客貨取費從廉

總行　上海香港路四七號（電話一六一三六）

分行　南京　揚州　常熟　[illegible]

中國通商銀行

業務　存款　放款　匯兌　押款　儲蓄（上海南市虹口兩分行）

總行　上海外灘

分行　南行上海法租界十六舖　北行上海虹口大橋路　[illegible]

代兌處　南京上海銀行及兩處分處　杭州　蘇州　寧波　[illegible]

通匯處　漢口　鎮江　[illegible]

電報掛號　三七七三

上海電力公司六兩優先股第七次發息通告

本公司六兩優先股之規定季息每股銀一兩五錢、茲定於一九三一年十二月十二日交付給股東之在一九三一年十二月十二日者、[illegible]

秘書兼會計　H. GORDON WRIGHT　謹啓

一九三一年十二月九日

商務印書館工人代表團緊要啓事

[illegible]

國立中央大學校長朱家驊緊要啓事

[illegible]

徐重道

參燕百補膏

每瓶三元　可服半月

原料道地◎及時進補
製裝改良◎男女咸宜
補力偉大◎珍貴補品
退還一瓶◎送禮最合
人服一瓶◎外埠函購
四季強健◎寄費加一

總發行　上海愛文義路泥城橋西

九家分號均有售

福州查貨起風波

電氣公司囤積日貨

拒絕檢查毆打反日會人員

當局議決接收該公司

福州通信、各界積極抵制日貨之際、福州電氣公司獨購用日煤、並於自用之外、轉售他人、反日會幾度向其交涉、該公司猶藉口國煤火力不如日煤、如改用國煤、必須按日分區停電一小時、各界爲貫徹抵貨計、准其停電、詎該公司總理劉崇偉劉崇倫、仍秘密私運日貨洋灰電油及電器材料、同積廠中、反日會聞悉、遂於三日下午、派檢查員陳雪華等廿餘人、會同懲戒奸商委員會職員林平周等、前往新港該公司檢查、該公司秘書林世民嚴詞拒絕、遂起衝突、林竟使工人毆打、檢查員陳雪華、乘間逃出、報告反日會、轉報黨政軍警各機關、派軍警前往制止、始將其餘多人帶出、同時反日會派肅一健宋誠齋等赴省府請求主持、由省委陳培錕接見、允由黨政兩方會同查辦、是晚省政府即召開黨政聯席會議、決定派指委甘濤士懷曾省委程時煃許顯時同往該公司調查、四日下午、反日會召集各團體代表、開緊急會議、議決㈠請省府負責緝捕劉氏兄弟、交反日會懲辦、㈡沒收劉氏財產、悉數捐賞罹寄慰勞馬占山、㈢要求黨政兩方將電氣公司收歸官有或市有、㈣懲辦劉氏走狗林世民等四人、㈤被毆傷之反日會職員、其醫藥費由電氣公司擔任、㈥該公司日貨全部沒收、散會後、各代表全體至省府請願、經秘書長陳壽凡接見、謂案經黨政兩方派員徹查、如果屬實、自當依法辦理、五日上午、反日會爲敦促實行其六項議決起見、通告各界罷業以爭、於是九時以後、商店閉市、學生罷課、公共汽車亦停駛、省府急召開黨政軍會議討論、當經甘濤士懷曾程時煃許顯時等報告調查經過、略謂電氣公司所有日貨、不向反日會登記、該公司職員反嗾使工人毆打檢查員、實屬蔑視法紀、此次事件、自應歸咎該公司、經討論決定、由政府設立接收福州電氣公司籌備委員會、電氣公司毆打檢查員之兇手、交法院懲辦、並推定甘濤·陳培錕·許顯時·厲鼎璋·郭詠榮·郭舜卿·羅勉侯等七人爲接收電氣公司籌備委員、是日下午省府即佈告各界、並令飭軍警機關立時恢復秩序、並令教廳轉令各校立時上課、一場風波、始告解決、

江淮義勇軍無款製棉衣

◎天津十四日電、江淮義勇軍隊長梅汝冬、十四日赴省府請款製棉衣、未得結果、

涉外事件應用本國文

◉南京十四日電、府令各機關、嗣後辦理涉外事件、應用文牘、一律以本國文字爲主、其有必須用外國文者、得同時預備中文文件、不得省略、至外交文件之譯本、文義務須正確、

朱淑德案寧地院又審訊

◎南京十四日電、朱淑德慘死案重要嫌疑犯王維鈞、劉荷生、車夫張德貴、傭婦陳王氏、十四日又經江寧地方法院張澤沛推事提訊、張推事對手槍由來是否自行所有一點、訊問甚詳、謂在濟曾受非刑、末推事又車夫傭婦均翻供、謂對朱淑德叔父亦詳加訊問、

高矮升沉錄（十八）

在「峨」「矮」爭「高」之前

先說說峨人南侵的舊事

（不許轉載）

（老渙）

索額圖帶了兩個西洋教士備作翻譯、精兵一萬、屆從如雲、直到峨境、尼布楚○峨使見了先有懼色、最初兩會峨使要以黑龍江爲界、江南歸清、江北歸峨○索額圖說：不行、若是那樣、你們不定甚麼時候、就要過江擾亂、必須東自雅克薩、西至尼布楚、凡是黑龍江的領域、不論是江南江北、還得加上貝加爾湖的殖民地一齊交還我中國、方可永保和平○議了幾次、峨人不肯、後來索額圖提出最大讓步的條款、把黑龍江以及外興安嶺爲界、以額爾古納河爲界、峨人在河南所立堡寨、須一律遷移於河北、此外雅可商量○峨人還要爭執、索額圖即令水陸兩軍預備攻城、峨人大懼、只得一一允諾、就定了六大條款、畫界立碑、不許獵戶及一切人等擅越國界、居民撤回峨境、這叫尼布楚條約、是康熙二十八年訂的、亦就是黑龍江省的最有關係的一段歷史、關心東三省現狀、及龍江此次戰事者不可不知也○峨國地處北帶、橫跨兩洲、俯瞰各方、有高屋建瓴之勢、歐亞諸國無不受其凌逼、赫赫大熊、張牙舞爪○自[illegible]

大彼得時代向中國北滿初次擴營、被阻於康熙、東道不通○乃向西方另求出路、使注意到土耳其、想把君士坦丁海峽占了、把黑海的兵船調到地中海、依次吞滅歐洲各國、遂於一八三九年發大兵攻打土耳其○本想一舉成功、誰想英法意諸早已覺察、組織聯軍、全體出動、協助土耳其抵住峨兵、大戰了十餘年、卒使峨人知難而退、於是西邊一路又受了挫折、仍然不得稱心如願○到了清道光末葉、中國對外失敗、國勢漸衰、於是重步「大彼得」後塵、再向東方探爪、又在咸豐十一年侵略黑龍江北部數千里、海參威築軍港作海軍根據地○光緒初年、又估伊犂、通新疆、苦於交通阻滯、不得痛快、於是不惜工本、費無量資本、修造一條工程浩大的西比利亞鐵路、長二萬餘里、從冰天雪地一片荒[illegible]裏直由[illegible]、從舊京莫斯科到北滿、只消十日、軍事運輸、便十分便利了○看得中國的東三省和高麗如在掌握之中○壬午年中中年高麗兩次內亂「中」「矮」兩國在高麗各顯神通、峨國亦不甘落後、命威巴耳—（先任北京峨使館書記官）—往高國訂約駐使、著著爭先、爭奈西伯利亞鐵道尚未動工、只付海參威一路、鞭長莫及○而日峨兩國時而爭著東邊的朝滿、時而向著西邊的西藏、土耳其、「貪多嚼不爛」、而矮人則傾其心力、以高國爲出發點、慘淡經營、無孔不入、待至峨國鐵路築成、滿洲在握、而矮國對於高國、已有根柢深之優勢、於是「峨」則怕「矮」、國得「高」之後、必將侵「滿」、而不得不與「矮」爭「高」、「矮」則怕「峨」侵滿之後、必將奪「高」、而及於「矮」、而不得不與「峨」[illegible]由北到粉而走○

中華書局新出版物

中國繪畫上的六法論

劉海粟著　一冊一元

六法論、爲中國繪畫上之最高原則、顧其涵義精深、未有詳闡之著釋、學者往往引爲憾事、吾國首興藝術先導劉海粟先生、天才奇偉、對於中西畫學、無不研究深到、爲當代藝術界之創作家亦批評家也、此次漫遊歐陸、曾應德國佛蘭克府中國學院之聘、演講六法論、勾玄發微、歷歷如數家珍、一時歐洲藝壇、對於研究中國學之興趣、爲之驟增、本書即爲劉先生將演講之六法論稿、加以精審之修增而成者、洵爲研究中國畫學有價值之著作也、

音樂的基礎知識

朱穌典編　一冊七角

培養音樂的基礎、用問答體、以利記憶；印袖珍本、以便翻檢、可作研究音樂者之入門書、可作音樂教師的備忘錄、豐子愷先生謂：「西洋音樂門類大繁、初學者無力遍讀各種門類之專書、因而不得窺見洋樂全般之大要、此書包羅洋樂全般知識技術之大要、誠爲初學音樂者之一大便利！」洵非虛語、

本書內容：包含音響學、樂典、唱歌法、發想法、和聲學、樂器學、樂式學、作曲法、音樂史等各種專門學識、扼要分述各門的精髓、總括音樂全般的樂理、節闡求其廣幽、說理求其淺顯、使讀者簡易地正確地理解音樂的知識、

新文藝叢書

春之罪

茅以思著　一冊　五角半

[illegible]

學生文學叢書

日本童話集

許達年譯　一冊　三角半

本書所選譯的、都是日本最通行的童話、內容富於東方的風趣、很合我們兒童的口味；譯筆忠實流利、是初中以下學生的良好課外讀物。

（辛242）

訃告

元配胡夫人彬夏於本月十二日下午四時病故、茲擇於十五日上午十時在膠州路萬國殯儀館大殮、即於是日十一時卜葬於虹橋路新公墓、拭淚謹告、恕不另訃

朱庭祺　謹啓

上海王大吉藥號廣告

本號開設至今、已歷六十七載之久、選古精製飲片、虔修丸散、專門粹心按選道地藥料、以期合乎乘求、遠之歷合時得各界稱許、早已馳名遐邇、茲及冬令補劑無不價廉物美、[illegible]

人參再造丸　十全大補丸　純黑驢皮膠
百補全鹿丸　玉液金丹　六神丸　龜版膠
參茸鹿茸丸　小兒回春丹　四制虎骨　龜鹿二仙膠

處理湘潭案辦法

湘黨政聯會議定

劉裔誠撤職懲辦　陳其洪通緝

學生要求鎗決劉裔誠

長沙通訊、湖南學生抗日會、以當局對湘潭慘案、尙未決定處理辦法、特於七日上午、召集各校代表二千餘人、赴省黨部請願、適是日爲黨政委員聯席會議之期、對湘潭慘案、已決定處理辦法四項、㊀湘潭公安局長劉裔誠・課長孫鶴僉・交際員標山南等撤職、交法院依法究辦、㊁令湘潭公安局賠償受傷學生醫藥損失、㊂通緝電報局職員陳其洪拘案究辦、㊃通令全省保護愛國運動、學生請願代表既至、由代表團呈遞請願書後、即由教育廳長黃士衡、將黨政會議議決處理本案辦法、報告各代表、並對各代表呈請各點、詳加答解、學生代表認爲不甚滿意、復提出三項要求、請黨政會議復議、採納施行、㊀槍決凶首劉裔誠、㊁沒收劉裔誠家產、撫恤及賠償被害學生、不能由公安局法人賠償、㊂通令各地切實保護愛國運動、又凶首劉裔誠、請曹代主席急電湘潭縣政府、即時拘押到省、曹氏答復、略謂第一項請求、本人不能單獨作主、担承認於同曝後、立時電飭湘潭縣長將劉拘押到省、二三兩項、則當竭力辦到、代表認爲答復圓滿、始率隊出場而散、至此案要犯陳其洪、其眷屬寓長沙之順星橋、學生反日會曾請省會公安局派員前往緝拿、至則已全家避走、故民政廳於電令湘潭縣政府、將該縣公安局長劉裔誠、課長孫華侯、交際員齊峙南、一律撤職、由該縣長解送高等法院依法究辦、仍着責成該公安局賠償受傷學生醫藥費用外、並通令緝拿陳其洪、歸案究辦、一面檢齊本案卷宗、函送高等法院查照辦理、至所遺公安局長一職、已改委民廳視察員修幹中繼任、在未到差以前、暫由湘潭縣長兼理、

砲彈爆炸肇禍

濟南站搬運子彈不愼

四人殞命十餘人受傷

軍械官司機脚夫等

濟南通訊、九日午後、濟南站二十二路谷良民部子彈車、因震動爆炸、演成慘劇、當場炸死四人、傷十一人、內有軍械官軍械員團附勤務兵司機脚夫小孩等、血肉狼藉、慘不忍睹、玆將詳細情形分誌於下、二十二師師長谷良民部、因在魯南剿匪、特向第三路總部領取槍砲子彈應用、當經韓復榘於四日批准、交軍械處核發、軍械處於五日發出、因適值學生請願索車、交通阻止、未即領運、八日請願學生已南下、該師師部軍械官楊錫疇、乃於九日上午、由總部軍械處領到各式步槍子彈六萬一千粒、木柄炸彈五百個、七五迫擊砲彈三百發、八二迫擊炮彈四百五十發、楊氏領到後、即分交六十四旅第一團軍械官姚蘭山、軍械員魏宗漢張鵬仁分領、同時由第三路駐站辦公處、代向津浦路索悶車一輛、附掛於下午兩點半開往徐州之七次車上、將炮彈等運往兗州、七次車停於三股道上、二十二師之悶車即掛於車後、該師當即將子彈炮彈等分別裝車、下午二點十五分、正在裝車之際、因放置不愼、致槍彈砲彈、同時爆炸、隆隆之聲、震動全埠、車頂上蓋被炸飛至站上、房屋玻璃、均被打碎、站上人員及乘客、均紛紛逃避、直至下午四時、鎗砲聲始止、二十二師軍械官楊錫疇、聞聲較早、得全性命、其餘魏張姚等及兵士乘客司機脚夫小孩等多人、逃避不及、均罹於難、事後調查、死者四人、計爲二十五路獨立第一旅少校團附宋華庭、脚夫孫積德劉二尙、及二十九師砲兵團某軍需官之女孩、傷者共十一人、計爲魏宗漢張鵬仁、六十六旅一百三十一團第二營機關槍特務長陳文彩、司機閻華林、二十九砲兵團看護中士王家庭、脚夫阮良臣高文光等、慘事發生後、公安局消防隊曾派救火汽車五輛、到站撲救、因鎗砲聲甚急、無法下手、故仍開回、未幾公安局長王愷如、濟南市長聞承烈、先後到站視察情形、辦理善後、臨時施行戒嚴、斷絕行旅人總部、軍械處長劉堯光、二十二師師部軍械處長傅正德等、均到站視察情形、所有受傷之人、送陸軍醫院救治、死者備棺裝殮、當肇事之時、津浦站調車站長王鶴濟、率工人多名、於鎗林彈雨中、冒險將子彈車與七次車摘開以救旅客、市長聞承烈與公安局長王愷如、特獎洋二百元、

鄢縣復陷

陳師已派兵往剿

長沙通訊、湘東之鄢縣、毘連贛西、近數年來、已成赤匪出沒之地、去歲迄今、曾被赤匪攻陷四次、第四次陷落、係本年六月之杪、收復以後、經該縣縣民代表李熙良等、向四路總部請兵清剿、曾由總部一再電令駐湘東之陳師光中、派兵赴鄢、負責清勦、旋該縣縣長譚仲玫、亦兩次派員赴茶陵、歡迎陳部往、於是僞茶陵獨立師等部赤匪、、終以陳部不敷分布、迄未派兵前日斷絕勦、本月四日之夕、卽又潰至五日拂曉、斯衆始[illegible]、譚縣長及催收田賦專員劉靖國、均被擄去、不知生死、譚縣長隨帶之衛隊槍十枝、警團隊所有步槍、亦均被刼去、此外各機關人員、及地方人民之被擄者、爲數尙多、又縣政府前次在[illegible]所領之[illegible]、亦被匪手、該匪現[illegible]、[illegible]、此間於八日始得安仁縣長向[illegible]電報告、當卽急電陳師長、飭速即就近派兵前往、至九日上午、該縣縣民代表李熙良尹志端邱時岳等、復備具縣城五次失陷報告、赴西路總部請願、[illegible]、由各代表面呈失陷經過後、[illegible]即[illegible]、[illegible]又申告各代表、[illegible]師長迅速派兵負責清剿、各代表又[illegible]方式、務請令陳師長至少派兵一團、常川駐鄢云云、[illegible]復允轉達、各代表始退出、又聞此次鄢城失陷、[illegible]得以身免、並聞陳師長於得到鄢城陷落之信、已派兵往勦、日內當可收復、(十二月九日)

閩南種煙

省府電請中央派員澈查

福州通信、本年秋間、閩南各縣復有播種煙苗之謀、禁煙委員會即分呈中央及省府、以去就力爭、省府當令閩南各地駐軍及縣長、負責拔除煙苗、並電請中央、通令各地駐軍嚴禁、現省府以各縣已有煙苗下種情事、特於九日電呈中央、請派大員嚴切查辦、

景寧縣電省

閩邊匪已退

杭州通訊、浙省府昨接景寧縣長電稱、大股閩匪、竄擾本縣、前經電呈鈞府、並電請台處兩屬[illegible]軍[illegible]案、[illegible]明方行至本縣邊界、探悉我方放[illegible]、當卽退回原巢、即我縣界木十里、現在本縣平安、

近世防癆藥

唐拾義　久咳丸

每瓶一元二角　世界各埠均有出售

上海搬塲公司

搬移穩妥　裝折熟練　時間經濟　手續簡捷　服務周到　價格低廉

總行漢口路十號　電話六一三九〇
分行大世界西首　電話九一八九三
分行河南路橋堍　電話一八八七七
分行東百老匯路　電話六一一五九〇
分行新閘橋西堍　電話三五一五八
(車資)每小時大洋四元

劫中一綁票匪犯又鎗決兩名

本年五月、綁架油坊橋朱正科之幼子、勒贖重金一案、前經緝獲朱正開一名、判處死刑、執行槍決、已登前日本報、此案先後緝獲犯李大興、昌有庚等、同供本案贖票交票、係有王小蘭子、何建安兩人在場、並分錢化用、現王何已被太倉縣拿獲、當由派警提到案、訊據供認朱正科家綁案、接洽贖票送票、在場分錢、並供認去年十月、搶過本縣直塘士廟店舖五家、今年三月、搶過泰興永安洲李德林家、又在大江與家樵孫家嶼等處、搶江過船、均分得贓款、解經呈省政府核准、各年二十四歲、何建安、年三十一歲、均爲中縣人、

南通　警隊搜查綁票匪窟

近有大股綁票匪、在陸洪閘一帶、設有機關、將由江南擄來男女肉票、藏匿該處、縣警隊已破獲數處、十一日晨二時、又查搜袁大莊匪窟、拿獲匪犯干炳等五名、已解縣府審訊、

法院鎗決　四安匪犯

縣法院檢察處、十一日將四安獲匪戴大雙、呈准高等法院、押赴城東刑場、執行槍決、

大風覆舟

溺斃難民

河南難民男女千四百餘人、由鎮江乘沙船七艘來通、十二日上午二時、駛抵南通任港江面、突遇大風、七舟皆覆、幸在港灘、經人施救、僅溺斃二十餘、難民衣服霑濕、狀極堪憐、經地方團體收留、集貲遣送回籍、

嘉興　發起組織國貨商場

邑紳陳啟虹、聯合各界、在禾發起國貨商場、以抗日貨、昨已向杭滬兩埠工商界徵求同意積極組織、

購米備荒

本縣備荒委員會議決、在本邑積穀存款項下、撥用現洋一萬五千元、購米存儲備荒、當由縣府呈省請示、現奉民財兩廳長電准照辦、

如皋　田賦委員會組織成立

本縣田賦委員會、現已呈准省廳、[illegible]

長沙洋面忽傳匪警

日來揚匯之長沙洋面、忽來匪船四艘、有匪三四百人、居民頗起驚慌、

平湖　反日會議處罰日貨

本縣反日救國會、於昨日開第十三次常會、主席楊濤時、決議、㊀乍浦分會呈請、由該會自行設法、㊁新埭分會請支、暫准借用罰款充作會費、㊂新倉分會開支、准在該分會罰款項下暫時借墊、㊃第四次審查會決議、鄧啟廳日貨一百四十二包沒收、處貨價二倍之罰金、日貨昌棉紗一包沒收、處原價二倍之罰金、均益廠日紗四十一綑提會沒收、處貨價四倍之罰金、大昌錢布、查係代客製衣、准予發還、恆泰祥色丁九疋、原料係日貨、但在中國印廠印染、應依照該會十一次常會議決第一案第二項原則辦理、

松江　攤解運工費息借十萬元

松江縣奉省令、攤解運工賑費十萬元、限於月底解省、不得遲誤等語、惟本縣地價稅由縣開征、緩不濟急、遂議定各區分派息借、月息一分二釐、限一月底歸還、(收據可倒完糧稅)派額列下、第一區四萬元、第二・三・四・十・十二・等區各二千元、第五區二千五百元、第十五區三千五百元、第七・九等區各四千元、第十一區八千元、第十三區一萬二千元、第八・十四・十六等區各三千五百元、

毆斃難民　開庭偵訊

湖墩鎮港澤難民張小弟、毆斃湖北難民王東海一案、已誌本報、法院於十四日下午開庭偵訊、到難民首領王錦安、被告張小弟、團總張桑輔、鎮董俞子元、地保蔡小弟等供、被證稱拾木柴、彼此口角、難民張供、因該難民搶拾柴、致被毆死、求管、問官以供詞各執、候補傳證人傳訊、張小弟收押、

出牙痛苦已成過去名詞

在小兒不再痛苦失眠在父母不再憂煩熬夜凡玆磨難現備用嬰孩自己藥片之家庭均一掃而清之故小兒出牙痛苦於今可謂已成陳跡矣食小兒出牙痛苦多因腸胃不和服用那些安神藥品取效一時不惟無補且有危險惟嬰孩自己藥片純潔和平調胃潤腸使內腑健康痛苦自去絕無絲毫勉強可保絕對安全誠小兒出牙以及其他腸胃病之無上良藥也廣東興寧葉塘圩全安藥舖彭君蔚蓁云「小女體質素弱近因出牙諸症紛起痛苦尤深其母十分焦慮適予回家按以嬰孩自己藥片即見安舒續服數天霍然全愈矣」

嬰孩自己藥片各藥房均有出售或直向上海江西路四五一號韋廉士藥局函購

邱吉爾在美被汽車撞傷

紐約十三日路透電、英國著名政治家邱吉爾、數日前來此演講、今日在此爲汽車撞倒、右肩與額鼻皆受傷、已入醫院、但傷勢不重、一二日內可出院、邱吉爾稱、渠急欲赴約、未依警號、遽欲穿過第五大道、以致撞倒其責不在車夫云、

德人發明深海潛水器

柏林十四日國民社電、柯洛累工業專校斐德浦、根據潛水艇原理、新發明深海潛水器、可藉機力在水面行動、或潛入深海、據稱攜此器可入九千呎之深海、在洋海圖形學上、實爲一新途徑、

印度英官員被兩婦人鎗殺

新德里十四日路透電、印度孟加拉省地方知事英人史蒂芬、今日被孟加拉二婦人開鎗擊死、該二婦均被捕、

地中海暴風損失鉅

馬賽十四日國民社電、昨日地中海上、每小時八十哩之暴風、瀰漫未息、歐洲南部各處損失甚重、生命之喪失雖無確報、諒當不少、法國海濱、時有船人被害、滑舟之覆沒及傾覆者、不下數百艘、北境突尼斯、大雨傾盆、發電廠亦遭水浸、全市陷入黑暗、皮塔泰地方崩塌房屋十所、

非難與懷疑

乃爲一箇新思潮或一種新發明

在發現之初所不能避免者

火車爲交通之利器文明之功臣夫人而知之矣當其初入法蘭西也法人對之懷疑以致懷疑而不敢用後經提倡者羅致一班伶人令其乘坐車中招搖過市見者驚異而車中人談笑自若引爲無上快樂自是而後火車在法遂爲人利用而稱便矣

投資事業 乃近代產物若利用積蓄所得以獲取投資之利益 其事乃至最近數年中始稍稍有行之者

然而大多數男女對於**投資事業**固猶懷疑不前此其人之人生觀常處於被動地位其生活乏相當之享樂而不能趨於繁榮其中原因雖不止一端要亦因其昧於**投資之利益**不能在其**積蓄**上謀取**相當之孳息**有以致之現在**上海電力公司**所發行之**優先股票**已爲閣下在**投資問題**上謀得**穩健之解決**

閣下儻如以規銀約計九百五拾五兩之數投資於**上海電力公司優先股票** 則每年可坐獲**規銀六拾兩**之孳息此項孳息即爲該股票之**股利**係分**四季支付**其支付日期乃在每年元月四月七月十月之第一日

爲閣下積蓄之安全與孳息計請速投資於

上海電力公司優先股票

每股售價規銀九拾五兩五錢外加應付未付之股利

每股實際利益在週息六厘又四分之一以上

購股辦法

股票可用現金及分期付款兩種辦法購買分期付款辦法卽認購時每股付銀拾兩嗣後每股每月續付銀拾兩

上海電力公司台鑒逕啓者

□請卽派員前來以便面詢購股詳情
□茲鄙人欲認購 貴公司六兩優先股票 股需銀若何請即開具帳單詳爲示知
□茲鄙人欲按照分期付款購股辦法認購 貴公司六兩優先股票 股首次每股付銀拾兩嗣後每月每股續付銀拾兩迨萱全部股價付清時爲止
此請
公安
姓名
住址
年　月　日

購股地點

股票可在南京路九十五號〔江西路轉角處〕本公司總行二樓或各處本公司櫥子間購買或爲便利起見可塡具本公司所備之認股書交由本公司職員轉購

◁請於所欲之事件口內加一X符號塡就寄下▷

米色道林紙專印圖畫時報最宜印美術銅圖現廉價每令十一元五角零售躉賣均可請向浙江路小花園時報館庶務處接洽

抗日不能忘讀書!!!

大贈品　冬季廉價

（贈）抗日掛圖（送）精美日歷（贈）美女畫片（送）

▲贈品辦法（不論講本外版）滿洋一元贈精美日曆一只　滿洋二元贈抗日掛圖一張精美日曆一只　滿洋三元贈美女畫片一張抗日掛圖一張日曆一只　—多購多贈依此類推—

▲廉價折扣　本版四折至八折，外版四折至九折，便宜書二折至四折，聽憑選擇。

▲函購辦法　外埠函購，郵費加一，贈品隨書掛號寄奉。隨到隨發。

▲截止期限　廿一年一月十日截止，外埠寬放十天，備有書目，函索即寄。

●以下各種小說照價外一律再打九折

古本金瓶梅　反三國志　海外繽紛錄　怨鳳啼凰　鬱海風花　啼笑因緣　真本玉蜻蜓　品花寶鑑　野叟曝言　迷人洞

上海四馬路東首　卿雲書局

徐重道國藥號

是最進步最可靠之中國大藥店

營業要目　道地藥材　補劑飲片　丸散膏丹　特製良藥　參燕銀耳

時令補品　定煎膏滋藥　人參再造丸　百補全鹿丸　虎鹿龜驢膠　參燕百補膏

總分號十家聯合

今天大減價

接方送藥　電話通知立刻派人前來接方當即送上

代客煎藥　照方監煎手續完備

電話九一二三三號

總號上海愛文義路泥城橋西

陳銘樞昨回南京

孫科表示　已促在粵中委即日北上

陳銘樞前晚由京來滬、昨晨先訪汪精衛、繼訪孫科、與粵代表會商、本定中快車晉京、因學生正在交涉、轉至虹橋飛機場、詎該處亦無機可乘、乃又折至北站、而學生交涉尚未解決、故又折回高恩路寓中、決搭昨晚十時半夜車晉京、

粵代表等於下午四時會商之下、（一說吳鐵城等亦出席）擬電粵府即促各中委北來、並草宣言、攜赴汪精衛（汪因病住私宅）處報告、徵取同意、至晚十時、由曾仲鳴·劉蘆隱往來接洽多次、未能決定、故宣言暫緩發出、

新聲社記者訪孫科談話、昨日陳銘樞來滬、報告蔣氏准於明日（即今日）通電下野、並請余等入京、余等已允於蔣下野之次日赴寧、籌備召集四屆中委第一次全體會議事、蓋該會已准定於本月二十一日在南京舉行、余等已去電廣州、請各委迅速北上、如各委不及於二十一日前趕到南京、將先開一預備會、至蔣下野手續及過渡辦法、由蔣向中央常會提出辭職、由中常會委任林森代理主席、陳銘樞暫代行政院長、軍權大約由軍政部等接替、蔣下野後赴平或他往、則尚不詳、惟悉四屆全會開會時、蔣將以中委資格出席、余等昨接胡漢民由香港來電、謂血壓現增至百七十八度、醫囑靜養、故最近未能來滬、當余等在粵、已接到報告、謂法軍及安南軍在桂邊修汽車路及用飛機偵察等事、不明企圖何在、現粵府已切實注意、

何應欽與吳鐵城昨晨來滬、訪粵代表後、對日日社記者云、余此來係代表蔣主席個人、歡迎粵方同志晉京主持一切、至於蔣主席之下野通電、已定於明日（今日）發表、

大學生三次入京

昨日第一批出發　人數較少

各大學晉京示威團、第一批於昨日下午先後齊集北車站、經嚴重交涉、扣留車頭、直至五時許、始得附乘客車出發、計有新華藝專二十人、法學院五十人、同濟三百人、暨南二十人、交大一百五十人、電信六十七人、中法工科二十人、文生氏七人、兩江救護隊七人、其餘須今日出發、人數較多、

蔡元培氏於前日自京電王伯群等、請轉各大學校長勸阻學生赴京、各校校長分向學生勸阻、未有效果、

中學生尚難復課

本市中校抗日會昨假清心中學開代表大會、出席四十一校、議決（一）赴京示威團、各校自由參加、（二）要求期內各校同學、在校繼續工作、（三）留滬同學、十七日舉行大示威、（四）歡送赴京示威團、（五）函各校當局切勿復課、（六）推十五校組織檢查日貨委員會、

全市各工會宣言

對黨務　對學生運動　主張從速以武力收復失地

本市郵務、郵政、內河輪船、七區捲菸、[illegible]

黨務改進會宣言

[illegible]

對黨務改進態度

張廷灝等

[illegible]

否認黨務改進會

六區黨部

[illegible]

市黨委照常工作

發表告全市黨員書

[illegible]

紳商各界約學界代表談話

虞洽卿·王曉籟·褚民誼·史量才·林康侯·李大山等卅餘人、昨在紹興同鄉會招待各大中校校長學生代表談話、王曉籟演說、「學界犧牲學業、大呼救國、我商界實深欽佩、[illegible]聯翼並進、」林康侯演說、罷市罷工、因立場不同、未易實現、如日廠工人失業已達二萬、若再罷工、何堪收拾、商界言金融一端、恐慌及若再罷市、則社會秩序擾亂不堪、故為鞏固國家地位計、祇惟商學二界聯絡、另設他法、以鎮靜的方式行之、褚輔成表示、今欲學生安心求學、必須父兄負起救國責任、學生代表答復、我學生方面對政府並無打倒意思、學生之再三請願即可證明、父兄果能負起救國責任、自深忻慰、惟恐父兄未能盡責云云、

商務職工會糾紛

商務書館職工、目前在大禮堂開會、討論改組該業公會問題、當場成立商務職工代表團、推胡錦山等二十七人負責辦理、惟社會局尚未准予備案、而原有工會委員亦會聲明該代表團係一部人分所為、

后大椿不成犯罪

后大椿被控侵佔及詐欺一案、經上海地方法院一再偵查結果、認為被告行為不成犯罪、依刑事訴訟法第二百四十四條第三款、特為不起訴處分、

理由

[illegible]

暨南受傷教授提起控訴

暨南大學教授李達、被學生莊世鴻毆斷右臂一事、昨日具狀法院、請求法律解決、聞該校一部學生願為作證、

全浙公會請罷顧維鈞

全浙公會昨電蔣主席、迅將外長顧維鈞撤免、

無線電台同人電張學良

無線電總台同人抗日救國會電張學良、速即出兵、收復失地、以贖前愆、所有任何簽約、不得簽訂、

華勝印刷職工捐資助馬

北河南路華勝印刷公司全體職工、捐集銀一百三十元、送交中國銀行、匯交馬占山、

震旦提早放假　學生抗爭

震旦大學學生預備入京請願、昨日忽被巡捕到來、將抗日救國會解散、並由校當局宣布放年假、限學生即日離校、學生不服、仍在抗爭中、

同昌車行廿四週紀念

廉價期快滿祇有六天了

各貨既打折扣再送贈品

另設特別廉價部

歷年積貨自八折至三折

星期日照常營業

外埠主顧函電郵售部

歡迎參觀

南京路　電話一一五一八

滬東第一公墓之五大特色

[illegible]

美容霜

上海五洲大藥房出品　各分店均售

上海愛多亞路湖北路口

華昌車行

今日起

特別大減價四星期

購貨不論多少

均有實用獎品

特設廉價部

各貨自三折起

請各界快來參觀

九福乳白魚肝油

力到用時方恨少

藥非試過不知靈

大達碼頭上男女老少

哭望天涯

全輪五百餘人中遇救之一部份到滬

大德輪火焚損失 二十萬以上

凍死亦不少 公司派專輪去查

本埠大達公司大德輪、於十三日晨一時三十分、由滬大達碼頭起椗、駛赴揚州、上午十一時四十五分行駛至許浦附近七望沙康納扒浮筒地方、機器間隔壁前貨艙內突然起火、全船焚去、死傷船員搭客甚衆、各情已誌昨日本報、茲悉當起火時、代理船主樂長命老軌忻禮華等、急用救火藥水上皮帶極力施救、同時放舢舨以救旅客、並打旗號拉回聲求援、一面開快車駛入沙灘上、太古公司宜昌輪湘潭輪、怡和公司平和輪、暨附近大沙艦五隻、首先得報、駛赴救護、無如火勢愈烈、全船已焚、無法施救、當即趕救旅客、一時呼救之聲震天、但因大氣奇寒、沙灘上凍斃者頗多、

派輪調查 大達公司前晚得大德失事電報後、當即派大豫輪、於昨晨二時駛往援救、繼又派儲元輪駛往、拖回被燬船殼、並派負責人員四人隨輪前往調查眞相、

人貨約數 當大德輪起椗赴揚時、載有姚港・任家港・天生港・新生港・四甲黃港・新港・江陰・六圩港・天星橋・太平州・口岸・三江營・荷花池・天伏洲・大港・武家橋・八港口・邵伯・揚州等處旅客三百四十餘人、連全體船員一百餘人、共約五百餘人、貨物如棉花糖青條煙等一千零五十一件、旅客行李八百餘件、

家屬憂急 自大德輪失愼後、在滬一般家屬均紛紛赴十六舖大達碼頭探望、聞凍死焚斃者甚多、因此均在碼頭上啼哭、及至下午、因援救之沙船已抵吳淞、家屬聞信趕到、但仍有在大達碼頭啼哭者、

遇救之人 公司昨接電告、知宜昌湘潭兩輪當時救起船員旅客一百五十人、宜昌所救之人已送往通州登岸、湘潭所救之人、已送往口岸鎭江等處、

截回一部 當場援救之沙船、昨日上午八時、有二隻滿載被難人員抵吳淞、通知崇海啓旅滬同鄉會派員前往照料、並辦理登記、二船約載一百五十餘人、內有七男一女已凍斃、由救生局拍照備棺收殮、以待認領、昨往登記者、有朱德富俞勝全等男女八十六人、由同鄉會每人發臨時伙食費一元、並船票一紙、送回原籍、其餘沙船三艘、聞已赴通州、

死傷船員 大德輪買辦邵曾潤此班適未隨船同行、二買辦沈雲程、聞已遇救、現在通州、大副乘沙船到滬、二副老軌已遇難、茶房帳房館面間小工機器間等工作人員什五十人以上、大都係凍斃者、凍傷者亦頗多、其抵滬者、由通如崇海啓同鄉會等慈善機關送醫院醫治、大德輪係一八九一年造於英國、二十年前該公司向香港英商購得、此次全部損失除人客生財不計外、約在三十萬元以上、

法國欲得現金 [illegible]美國銀行向世界各國吸收現金、其中由美國運往法國者得數最巨、運抵法國[illegible]後、即用特別專車在武裝保護之下、將金磚運往巴黎、圖示運金專車中[illegible]情形

威尼斯大水 意大利威尼斯地方、今年雨量特多、入冬後四郊水勢仍未全退、城中各街道多成河渠、行人均在臨時搭架之橋梁上往來、據該地市政當局統計、除輪運尚無多大影響外、各商店關門可羅雀、營業大受打擊、

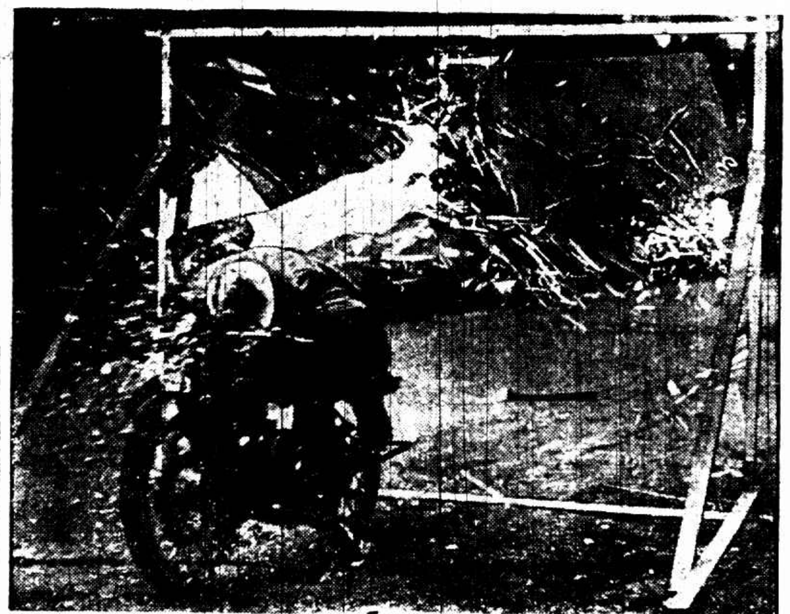

勇敢！視死如歸 英國有綽號大膽鬼名霹靂者、日前作冒險之表演、今年多初在倫敦表演、自乘腳踏車一輛、用每小時六十哩之速率、向預置之木板衝撞而過、玻璃[illegible]碎後、彼之額部僅有輕傷痕[illegible]

日昔西寶島在澳大利亞附近●[illegible]野獸甚多●在該島未被白種人佔據前、土人[illegible]●[illegible]絕跡●所常見者不過鼯鼠野猪等獸而已●

漳嵩汽車路罷工

被兵士毀站捕人

◎廈門十四日電、漳嵩途汽車、因車票風潮、十二日下午二時、爲四十九師王旅所部搗毀漳站、毆捕站長等五人、夜十時、張貞令釋放、十三日滬屬各站總罷工、要求懲凶、張允、十四日各路復工、漳嵩路尚未復工、

馬占山

拒絕坂垣要求

◎哈爾濱十日電、(遲到)日方傳坂垣晤馬占山時、提出兩項、(一)馬氏加入新政府與張景惠合作、(二)黑省東路歸馬維持、馬專辦軍事、軍隊歸[illegible]東、惟不許擴充軍隊、及對日軍有抗拒舉動、馬均拒絕、

芳澤長外未發表

◎巴黎十三日路透電、日本駐法大使芳澤、尚未接到被任爲新內閣外相之正式訓令、而日本之各方賀電已紛至沓來、芳澤表示謂尚未成熟、◎東京十四日日聯社電、巴黎電、犬養首相任命之外相芳澤大使、十三日對記者曰、任命外相之公電未接、未便發表意見、現下情形極重大、外相責任甚重云云、

國府命令

◎國府十四日令、(一)署行政院院長蔣中正呈、據察哈爾省政府主席劉翼飛呈稱、建設廳科長楊百齡另有任用、請准免本職、應照准、此令、(一)署行政院院長蔣中正呈、據察哈爾省政府主席劉翼飛呈請任命張國俊爲察哈爾省政府建設廳科長、應照准、此令、(一)監察院[illegible]、監察委員袁金鎧迄未來京、[illegible]免本職、此令、(一)南京市政府參事馬軼群、工務局局長[illegible]、另有任用、[illegible]、社會局局長黃曾樾、因病辭職、土地局局長[illegible]、因案停職、均應免本職、此令、(一)任命[illegible]爲南京市政府參事、李[illegible]爲南京市政府社會局局長、[illegible]爲南京市政府工務局局長、[illegible]爲南京市政府土地局局長、此令、(一)國民政府警衛軍司令部參謀長吳[illegible]另有任用、吳[illegible]免本職、此令、(一)任命[illegible]爲國民政府警衛軍司令部參謀長、此令、(一)任命[illegible]爲審計部審計、此令、(一)參謀本部[illegible]長黃[illegible]另有任用、黃[illegible]免本職、此令、(一)任命[illegible]爲參謀本部科長、此令、(一)署行政院院長蔣中正呈、[illegible]上海市市長張群呈請任命[illegible]爲上海市政府工務局技正、應照准、此令、(一)警察兵工廠廠長呂民貴、上海兵工廠副廠長張[illegible]另有任用、[illegible]、金陵兵工廠廠長黃公柱另有任用、呂民貴張[illegible]黃公柱均免本職、此令、(一)任命吳克[illegible]爲警察兵工廠廠長、[illegible]爲上海兵工廠廠長、劉[illegible]爲金陵兵工廠廠長、[illegible]爲[illegible]南兵工廠廠長、此令、(一)署行政院院長蔣中正呈、據浙江省政府主席[illegible]呈稱、秘書處科長林知[illegible]另有任用、請免本職、應照准、此令、(一)署行政院院長蔣中正呈、據浙江省政府主席[illegible]呈請任命[illegible]爲浙江省政府秘書處科長、應照准、此令、(一)署行政院院長蔣中正呈、據南京市市長魏道明呈稱、工務局技正[illegible]已另有任用、請免本職、應照准、此令、(一)署行政院院長蔣中正呈、據山東省政府主席[illegible]呈請任命張[illegible]爲山東省政府教育廳科長、應照准、此令、

何公敢離閩

支付到期期票

省府決定先行招包某要

福州通信、財政廳長何公敢、一再辭職、省府均不照准、並決定令後如中央協款不到、即按五成給發、如中央協款可以接濟、則將[illegible]之款、按數公債、[illegible]將支付者有數十萬元、各[illegible]、何氏無法應付、[illegible]、[illegible]省府、[illegible]何辭職、[illegible]理積欠、何氏[illegible]、六日搭華安輪赴滬、[illegible]省府告假[illegible]、並令委本[illegible]杜[illegible]中代拆代行、省府[illegible]、調杜[illegible]、[illegible]不到[illegible]、於是財[illegible]、省府乃於七日下午開臨時會、決定先派[illegible]、[illegible]年關以內[illegible]、計[illegible]、[illegible]、

張道藩赴京

杭州通訊、浙教育廳廳長張道藩、以此次各校義勇軍示威圍搗省黨部及本人之住宅搗毀、曾呈請辭職、昨奉蔣主席電召、即於十四日上午乘三號特快車赴京、面陳一切、

上海 葉樹德堂 潮記 藥號 創立壹百拾年紀念廉價

本堂創於前清道光二年、歷百有十年、爲滬地有數老店、采辦各省藥材、精製飲片丸散、發兌參茸燕耳香料細藥、選料必求眞純、製務求虔誠、嫣弊革除、馳譽宇交、相得許今、春由蔡同德主人接辦、力更精益求精、不惜工本、務重效用、茲逢本堂創業一百十年之期、特廉價半月以資紀念、而廣招徠、平日銀碼價照二九扣計算、凡參茸丸參桂鹿茸丸參茸衛生丸百補膏港汁等補力卓大者爲適宜、所有虎鹿龜驢諸膠、因與蔡同德同屬一枝、概由該號供給、合併聲明

地址石路鄭家木橋 電話九〇四九二 (印有丸散目錄承索即寄)

新新公司 冬季大減價 祗有今天

麗華公司冬季大減價

十二月一日起共二十五天(今日另有贈品在二樓奉送)

二樓 舖面

毯帽 絲絨帽 男女全毛外套 各種香水 皮毛手套 中西火爐 (八五折)
男毛冷襪二雙一元
飛輪老牌男毛襪 原價一元五角 減沽七角半
加長女條毛襪二雙九角
新式手提夾八五折
毛巾每打八角半
送禮佳品 罐頭食品 洋酒玩物 精美禮券 雪茄香煙

三樓

呢絨嗶嘰八折
自由呢一碼四元
花呢女大衣五折
毛葛衣料每件四元半
印花喬其絲絨八五折
國產線呢衣料每件一元半
中西圍巾毛毯每尺原價二元半減一元
全毛嗶嘰每尺原價一元二角半減價六角半
全毛條紋絨每尺六角半七角
雁翎綢每尺原價一元八角減價八角
雀翎綢每尺原價一元一角減價七角
珠光綢每尺原價七角八分減價五角
賽璐珞玩物買一送一
各種玩物一律八折
文房用品 精美冬季[illegible]八五折
名廠皮件[illegible]大廉特廉
車毯[illegible]五元二角

請注意本公司車輛均漆有棋格標記

美國最新式的汽車到了！

「又可供給我全滬士女使喚乘坐！」

本公司爲便利大衆顧客起見爰斥鉅大資本新近由美國運到最新式汽車一百輛以應各界士女之惠顧機件車廂均爲美國最新式之出品美麗奪目坐位舒適駕駛輕捷價目便宜晝夜服務分站六處電話六線隨叫隨到倘蒙 各界士女惠顧無任歡迎

▲價目▼……二十分鐘一元 一句鐘三元
▲電話▼……一六二〇〇(六線)通各分站

利利和記汽車公司謹啓 地址蘇州路十七號

請注意本公司車輛均漆有棋格標記

中央今晨開特別會議
蔣主席提請辭職

◎南京十四日電、十四日午夜息、蔣辭國府主席通電、提出十五日晨中央特別會、俟通過後即發出、過渡時期、決以林森代、正式繼任人選、俟一中全會決定、粵委俟蔣通電發出後、即連袂來京、聞蔣辭職後、擬暫不他任、

山海關日軍佈置

◎南京十四日電、平電、駐榆關日軍、連日趕築工事甚忙、到榆日飛機、現有四十餘架之多、

日軍收買胡匪

◎南京十四日電、平電、新民日軍、以數萬元收買胡匪數千人、編成所謂國民自衛軍、其作用、平時以之四出刦掠、擾亂治安及交通、戰時與日軍互相呼應、指揮官概係日人充任、

日哀的美敦書 謂展緩至年底

◎東京十四日路透電、據瀋陽傳來新聞消息、日軍司令已決定展至今年年底始以哀的美敦書送交張學良、勒令將錦州軍隊撤入關內、聞日軍當道以爲張學良與錦州政府之傾覆、乃指顧間事、若至年底、張仍支配錦州政府、則屆時當發出最後通牒云、

日新陸相談對滿 謂當更進一步

◎東京十四日電通電、荒木新陸相、昨日出席初次閣議、述其意志如左 今後之方策、當然仍以南前陸相所取方針爲基礎、此番滿洲事件、國家各機關及各方面雖已取一致協力之態度、但其程度尚不免於薄弱、非再切實前進、解決我國（指日本）生命線之滿蒙問題不可、總之此後事態所處之地位、當較現在更進一步、本人對此一點有充分之決心云、

土肥原抵日 手提皮包時刻不離

◎下關十四日日聯電、奉參謀本部電召急遽回東京之瀋陽特務機關長土肥原大佐、今晨抵下關、午前九時、乘特別快車赴東京、土肥原有滿蒙重要文件之手提皮包、時刻不離身、

北寧車阻斷半日

◎天津十四日電、瀋陽傳十三日下午一時餘、日兵在馬三家子與匪衝突、戰至日暮始已、北寧路上下行列車被阻斷六小時、

日兵佔據新民站長室

◎天津十四日電、日兵十三日率南滿路工匠到新民、佔據站長室、十五日架設直達南滿站軍用電話、

津日警捕華韓人

◎天津十四日電、日警署十四日晨、派探到西開捕反日韓人華人數名、

日運大鐵箱到平

◎北平十四日電、日人五名、十四日酉刻運一鐵箱到平、內藏何物不明、

日艦由青來滬

◎青島十四日電、日艦磐手、淺間、十四日由青赴滬、

國聯調查團 一星期內可派定

◎日內瓦十三日國民社電、國聯秘書廳職員、往巴黎辦理理事會閉會事務後、現以特別會議休會、業由德與蒙牟領、今日返抵此間、僅留二人在巴黎、辦理起草委員會未了事務、但預料起草委員會亦可於一星期內派定赴東三省實地調查之委員團、即行結束、聞白里安現正與德大使何偪接洽、聞其所談、即係委員團內列入一德籍委員問題

◎巴黎十四日路透電、聞國聯行政會關於中日爭端之起草委員會將不復開正式會議、今後僅將彼此及與白里安密切接商、至滿洲調查委員會出發而後已、此項非正式之討論、自無庸公開也、

史汀生向報界發表 關於滿案談話
應符合兩公約義務 不得危及世界和平

◎北平十二日路透通訊、美使署接十二月十日美國務卿史汀生向報界發表關於中日滿洲爭端之宣言、其譯文如下、國聯行政會一致通過十二月十日之決議案、美政府殊欣慰、此爲白里安與其同仁以大堅忍辦理長久艱難談判進程上確切之步驟、國聯行政會於九月十八日開會、滿洲事變適在此際發生、中國即援引國聯會章第十一條請願於行政會、行政會則接受此請願、中日兩國均依照其爲會章簽字國之義務、參與該會之討論、美政府自始力圖與行政會合作、並贊助其努力、故曾由外交機關牒致中日兩國政府、國聯之遏止重大戰禍、謀使滿案獲一和平解決、匪特美國人民關心此同一目的、即美政府因曾與中日兩國會同簽字於凱洛格非戰公約、及一九二二年二月六日九國公約、故亦與此直接有關、且負有在該二約所担任之義務、此次決議案規定立即終止戰爭、並規定遣派調查委員團五人、就地考察、而以擾亂中日間和平與良好諒解之任何情勢、報告國聯行政會、中立委員團之規定、實關重要、而爲趨向洲複雜問題最後與公允解決之有組織的步驟、即經中日兩國之認可、實施和解此問題之新時代的開明方法也、其所含原則、存在於美國所簽定之許多和好條約中、近年來在世界建設性的和平機關中、已佔卓越之地位、此種委員團之工作、可令相爭之熱度、爲之減落、且可審愼研究基本問題、滿案之最後解決、須由中日兩國自己以一種協定成之、美國所關心者、爲此種解決所用之方法、應符合吾人所簽定各條約之義務、而不得危及世界之和平、其結果不得以武力之壓迫求得之、此爲美國與出席國聯行政會各國所擁護之原則、惟此種決議之採納、決不能認爲贊成滿洲迄今所取之任何行動、美政府爲凱洛格白里安非戰公約與九國條約簽字國之一、不能故意漠視由以發生之事變、決滿案將來之效率、全視雙方履行反對續事戰爭諾言之誠信、與利用謀達最後解決之各項規定之精神、美政府鑒於所簽定各條約之義務、今後對於此事之一切發展、仍將殷切關心也云云、

徐學生堅持四項

◎徐州十四日電、徐學生示威運動後、十四日起堅持罷課、要求政府四點、㈠促蔣主席北上、㈡令張學良收復失地、㈢否認設中立區及共管天津、㈣不得訂辱國條約、不達目的、不復課、並要求學校當局停放寒假、加緊軍事訓練、各小學照常上課、

平學生請見蔣主席

◎南京十四日電、平各校學生抗日救國示威團、十四日午、至國府用書面提出十五項、請蔣主席答復、由蔡元培出見、惟學生堅持須蔣親見、而蔣因事未出、各學生候數小時而去、

濟學生覓外顧

◎南京十四日電、濟南學生請願團、十四日晨遊行示威、午刻行抵外部時、入內請見顧維鈞、惟顧已久未到部、職員又散出午膳、無人接洽、該生等即在部內各辦公室及部長辦公室大書反對秘密外交等標語、復令勤務方偉林引導至外交官舍覓顧、適顧亦外出、遂赴中大、

滬各大學示威團 第一批抵京

◎南京十四日電、滬各大學來京示威團第一批五百餘人、十四日午夜抵京、當入城往中央大學、

兩團體向國府請願

◎南京十四日電、蘇省各界民衆代表請願團百餘人、十四日赴國府請願、由賀耀祖代表接見答覆、又安徽大學學生請願團百餘人、十四日亦赴國府請願、由蔡元培接見、除對請願各點答覆外、並有懇切訓話、即將定十五日接見該請願團、

禁止集隊到京請願

◎南京十四日電、教部准國府文官處電、略稱、此後無論何項團體、如有意見陳述、均應以書面呈請當地行政機關或學校校長轉呈、至集隊來京請願之舉、應一律禁止、該部十四日特通令各省市教廳局及各大學知照、

日釋臧式毅回私宅

◎瀋陽十四日電通電、九月十八日瀋陽事變勃發後、被日軍禁錮之臧式毅、（遼寧省政府主席）於昨（十三日）夜歸私邸、

日新閣目前問題 將忙於應付議會

◉東京十四日國民新聞社電、日本新陸相荒木今日聲稱、關於東三省問題、現將繼續前任南氏政策、按南氏及前商相阿部現已加入爲高軍事會議、又新首相犬養毅決定任山本太郎爲不管部閣員、專理國家政務、但當時政友會正欣欣然忙於改組政府之時、民政黨領袖之仍效忠於若槻者、已協商國會開會後、或將以東滿命爲問題、提出不信任政府動議、要求投票一決雌雄云、

◉東京十四日日聯社電、現政府擬改編若槻內閣編成之明年度預算案、然因議會開期已迫、無暇對於預算問題、暫定方針採用前內閣所提出預算之原則、至於議人預算、現政府之計劃如次、㈠放棄前內閣計劃之減稅案、㈡改變議人預算、廢棄減稅 ㈢行財政整理撥彼此相抵、其缺額以發行公債彌補救、

◉東京十四日日聯社電、日本政界依此次之政變、政友民政兩派完全易其地位、政友會果解散議會與否、尚未可知、惟民政黨在議會中既占有絕對多數、故正副議長預算委員長以及各常任委員長、當然由民政黨全部獨占、自不待言、但以政友會內閣作來議會中將不提出何種重要法案、即預算案亦將提出民政黨內閣所編成者、故民政黨照現下情形或將不提出內閣不信任案、惟視議會解散後政界之狀況如何、民政黨以認終不免有解散議會之虞、故民政黨甚注目於政界今後之推移、同時致於解散問題準備和聯絡獨之向策、

◉東京十四日電通電、日政府決定設不管部大臣兩名、與官制公布時同時任命之、其中一名已決定爲山本條太郎、望月圭介、其他由貴族院決定、其十一人約爲前田利定子、其餘一人未明、不管部大臣如出席樞府會議、則顧問官對於非增加不可、此點由法制局研究之後、由樞府自發討論之、

◉東京十四日電通電、本日閣議決定任命各省次官、農林省長、石井……任農林次官、黑田英雄任大藏次官、

◉東京十四日電通電、各部政務次官及參與官、於今晨已內定、提出本日閣議決定之、內務政務次官松野鶴平、參與官勝井達也、外務政務次官子爵岡部長景、參與官高橋熊次郎、陸軍政務次官東武、參與官伴男爵酒井忠正、海軍政務次官伯爵堀田正恒、參與官坂井大輔、大藏政務次官堀切善兵衛、參與官太田正孝、司法政務次官若尾貞夫、參與官名川保市、文部政務次官安藤正純、參與官山下谷次、遞信政務次官內田信也、參與官高橋榮、農林政務次官砂田重政、參與官東鄉實、商工政務次官中島知久平、參與官今井健彥、鐵道政務次官若尾□、參與官豐田收、拓務政務次官加藤久米四郎、參與官牧野隆男、首相秘書官西田茂生、同上犬養健、又政友會幹事長由山口義一、山崎達之輔兩氏中決定之、

◉東京十四日電通電、東武內田信也兩氏拒絕就任政務次官職、

◉東京十四日路透電、前南滿鐵路總裁山本將任爲新內閣之不管部閣員、

太中學生 步行晉京請願

◎太倉中學步行請願團共三十人、業於十四日首途、步行晉京請願、

京青年捨身團 今日北上

◎南京十四日電、首都中國青年捨身抗日團數十人、定十五日出發北上、並定於浦口車站開訣別會、

鐵血團赴平

濟南十四日電、鐵血救國團續發隊十一人、由團附宋度率領、濟、揚州和尙馬口峰亦偕行、當晚該團全團七十一人、由團長熊吉率領赴平、將轉赴瀋省、據馬、峰談、日欺我太甚、學生有愛國熱忱、我係世外人、因不應開殺戒、但熱血良心所動、甘犧牲個人、喚起同胞、

鐵大請願團返平

◎濟南十四日電、十四日晨、鐵路大學請願團一百八十五人、過濟返平、

青年援馬團抵常

常州十四日電、青年援馬團十四日午後四時由錫乘車抵常、

粵學生再請願

◎香港十三日電、省立五校、定十四日再派代表赴粵府請願、非達目的不休、

鄧部王旅繳械
散兵向太和潰竄

◎蚌埠十四日電、新二十一師師長鄧子舉以所屬駐蒙城第一旅王學聚部不服調遣、十日派南霖兩旅前往繳械、王部抵抗二小時、向太和潰竄、計繳獲槍九百餘枝、機槍四挺、砲六門、並派隊追擊

西北試航 展緩日期

◎北平十四日電、李景樅十四日申刻乘飛機抵平、歐亞經理雙清、十四日午亦到、當會商試飛具體辦法、十四日派員往歸化佈置一切、俟援電、西北航線即試飛、原定初試航期決展緩、

津撞車案 法司令夫人身死

◎天津十四日電、十二日晚被北寧火車所撞者、係法司令那利特之汽車、非美武官、茲悉那夫人傷重死後、定十五日出殯、同車兩女友傷勢甚危、法領已向我方交涉賠償損失、路局十四日經調查、證明路局不能負責、

劉郭收編 在商洽中

◎濟南十四日電、劉桂堂郭馬蜂收編即可實行、介紹負責接洽人爲張福田及某及三路軍參謀處長趙廣培、韓復榘並電令兗州谷良民、臨沂展書堂、就近與劉郭代表晤面、李劉在兗、張在濟、十三日謁韓、有進一步協商、聞收編手續已定、劉郭分編各爲一團、惟坦所持者爲駐地、劉郭均不願離老穴、當局意、最低條件、亦須駐黃河北岸、如劉郭服從、即解決、

南京中學復課

◎南京十四日電、南京中學定十五日復課、

東北郵電損失

◎南京十四日電、交通界息、日軍強佔東省後、東北郵電兩項損失、每月約六七千萬、

漢錢業請禁現金出省

◎漢口十四日中央社電、錢業公會十三日函商會、請轉行營省府警備部江漢關、對現金出省一律禁止、

白崇禧返桂

◎香港十二日、白崇禧定十四日或十五日返桂、佈置防務、隨員十二日已啓程、

林翼中代粵主席

◎香港十三日電、省主席職務十一日起由林翼中代理、

石青陽來滬

◎香港十一日電、石青陽十三日赴港轉滬、

首創老牌 滋補聖品
科達麥精魚肝油
仿造甚多 購時注意
各埠大藥房均有出售
總經理 科達西藥廠 上海北四川路寶樂安路對過

暨南勇敢名不虛傳

1—5 力挫強敵

陳·馮·丘·莊·梅 可稱五虎將

江大足球錦標 三分天下有其二

不幸

旋即干戈化玉帛

午關夢回、馳赴江灣、但見道上、蔓草縈骨、拱木參鬼、進得門來、復旦大學義勇軍荷槍待發、將入京請願也、記者站立道旁、脫帽爲禮、我亦無所思、我亦無所憶。

◆◆◆……◇◇◇

在另一世界、復旦與暨南正作江大足球賽、是役爲錦標關鍵、一個初生之犢、一個力大似虎、好一場火併也、明明昨日有比賽、而復旦體育主任陳昺德謂無、蓋戰期爲幹事顧再平所定更改、二人未曾接頭、本待以義勇軍入京請願、不知何日歸來、遂決、球迷知者絕少、球員裡鴻德孫患培、下半時方始趕到、影響復旦戰鬪力不少、然觀者亦達二千五百人、繞場三匝、秩序由學生丘八維持、井然不紊、裁判員爲斐斯開登第三陳吉祥君、胡笳哀鳴、戰鼓鼕鼕、喊殺之聲、漫山遍野、足徵民族尙有抵抗之氣、

千隊長倒戈

[illegible]

關老爺失足

[illegible]

余順章立功

[illegible]

陳鎮祥利害

[illegible]

小小起風波

[illegible]

說暨南

暨南新門江宗綿、乃乙組要人、體矮如土行孫、接低球甚佳、後衛江善敬不幸患重傷風、將先鋒老將丘東炎調回彈壓、有鎮三山黃信之概、馮運佑靜如處女、球來毫不稍急、穩穩當當踢出、眞不容易、梁樹棠中上、劉和祥平平、莊世鴻勇如摩洛哥、獨守要塞、立功不小、但須注意蹴法、避免危險才是、此君近已傷足、望其早日痊愈、前鋒顧尙勳本樂華老將、隊名英雄、近已爲暨南發現矣、陳鎮和勇冠三軍、有野人記泰山之風、Foot-work極佳、獨惜有時火氣難熬耳、楊保森陳鎮祥是二員勇將、盤球稍多宜戒、小妹妹可愛、進展頗速、

評復旦

[illegible]

▼暨南大學 [illegible]

▼復旦大學 [illegible]

孫思敬翩然南下

球迷竭誠歡迎

[illegible]

陳虞添

有倦勤意

東華老將

[illegible]

高級杯 東華與樂華再戰

球迷目不暇給

另外還有三場甲組賽　這一週忙不過來

惟年月日、「今聖嘆」尙留上海、靜待本週如火如荼之足球戰、其味也熱烘烘、鮮莉莉、正如廣東之邊爐菜焉、

[illegible]

▼十九日(星期六) [illegible]

▼二十日(星期日) [illegible]

兩江勝崇德

[illegible]

亞光勝中國

[illegible]

西青籃球

[illegible]

上海籃球會乙組 四十隊十七日起開始比賽

[illegible]

女籃球筵席散了

明年再來！

[illegible]

全部成績表

▼甲組

隊名	共賽	得勝	百分率
兩江	五次	五次	一·〇〇〇
暨南	五次	四次	·八〇〇
東南	五次	三次	·六〇〇
亞光	五次	二次	·四〇〇
崇德	五次	一次	·二〇〇
中國	五次	〇次	·〇〇〇

▼乙組

隊名	共賽	得勝	百分率
強東	七次	七次	一·〇〇〇
九江	七次	六次	·八五八
大夏	七次	四次	·五七一
南南	七次	三次	·四二九
強南	七次	三次	·四二九
上中	七次	三次	·四二九
南洋	七次	二次	·二八六
華夏	七次	〇次	·〇〇〇

強東勝南洋

[illegible]

上中勝兩兩

[illegible]

借燈光 觀看好球

滬江對持志　八時西青會

今晚白克路西青籃球房、定必興趣盎然、江大冠軍持志、對中興老師滬江、此一場有關錦標、今聖嘆云「雖千萬人吾亦往矣」、

七時　紅隊對江灣(甲組)

八時　滬江對持志(甲組)

西青籃球 預告

[illegible]

林慕容小姐 抱走百勝杯

[illegible]

小球帳

[illegible]

體育指聯會 今日月會

[illegible]

周冷吾書展 今日止

[illegible]

國人愛購國煤得解決 冷的問題

山東白煤每噸二十八元　山東小塊白煤每噸廿元

老永昌煤號

致新鞋店　名貴皮鞋　上海北四川路

THE CHINSIN SHOE

中國煤球　老牌

完全用[illegible]　不臭不煙　安全無險　火强力旺　價格便宜　凡惠顧諸君請認明本廠牌號庶不致誤

中國煤球廠　電話五二七七四號

銘覽　西法授肖像畫

[illegible]

欲健身惟有沐浴

[illegible]

日金禁出後

證券大漲　銀價影響不大

現金仍運出兩批

[illegible]

美放棄到期戰債

[illegible]

匈牙利實行減俸

路透十四日匈京電、匈牙利總理迦羅利不顧基督教社會與經濟黨之反對、決定實施減俸政策、命令於今日發表、

大條回縮二五

十四日倫敦電、今日大條、近遠期俱縮二五、近期十九便士八二五、遠期二十便士、下午二時倫敦對紐約匯價、開三元三十四仙二五、

標金市風浪險惡

動盪二千餘兩上落

結果仍跌十餘兩　大連幫拋出

[illegible]

後市

[illegible]

全日

最大價六十一兩五錢　最小價卅九兩五錢

[illegible]

銀行匯票市面

[illegible]

英匯內盤

[illegible]

美匯內盤

[illegible]

匯票內盤

英美相反　華商拋出

[illegible]

公債續跌

大都達到最小限價

[illegible]

花紗略跌

多頭堅持　交易稀少

[illegible]

粉麩終小

市傳澳麥三兩七錢

[illegible]

橡皮市面

[illegible]

國醫內科 何公度 五層里 每號售洋一元

福祿壽三星牌 牛骨髓
用壯牛四腿骨髓提煉成油爲冬令強有力之滋補品
上海三義公司出品 晉宏號經理
經售處

寧波宮前 上海盆湯弄 趙翰香居丸散膏丹號發行
七製淡竹鹽
功能化痰降肝火每日清晨用開水冲服少許久服之則大便自利盡力能導腸胃之結滯也故欲克制便秘常服奇妙尤著用於小兒胖病可免痰厥早晚擦牙可治牙痛蟲蛀等患上列各經售處均有出售就近購用較爲妥便

足下
人物 上海的仕女們
時令 多至汎
地點 靜安寺路大光明房子三二零號
服飾 新裝商亞國公司的皮貨
說明 價細相巧 做工精牢 質料堅固 花樣時髦

北四川路橋堍 興榮號
呢絨 洋服 西裝用品
一年一度 大減價

吾愛……讓我來報告你一個好消息 正泰祥舉行冬季大減價了各種最時髦的衣料及婦女的用品 精製大衣斗篷式樣時新價目特別便宜 四川路寧波路口 電話一三四四七

余精數十年之吸煙經驗覺得沒有再比生生牌香煙來得夠味了
生生牌香煙

身中有毒
身中有毒、或發外瘡瘍、或內攻疼痛、或由潰爛、醫治良藥、首推哈蘭士內服六零六、外搽六零六、蓋內服的能殺滅身中作祟的毒菌、外搽的能拔抽瘡口的腐臟而收口、故凡身中有毒所發之症、用此二藥內外兼治、即能永遠除根、
上海四馬路 太和藥房行發

巨石撞開二道門 單衣殺盜

保衛團員從事自衛

陸留福與父弟亦均受傷

請壽酒的紅帖子

李世侯不認識 如何會在死人身上

陸留福、二十六歲、現在浦東洋涇區保衛團第三隊團員、住梅園宅六十六號、家道小康、昨晨三時三十五分突來五盜、口操崇明江北口音、由竹籬外爬進、用石一根(約三尺長五寸方)上繫藍布帶、撞破大門房門二道、二盜在外把風、二盜各執五寸長之小刀、闖入臥室、一盜首先奪取陸妻金氏頭上金叉二枝、此時陸已驚醒、急將枕下自衛手槍握於手中、一躍下床、連呼勿動、詎盜即向陸奪取手槍、並持刀向陸左右手亂戳、陸負痛拔機開鎗、連續四響、當場格斃一盜、餘盜見勢不佳、向外逃逸、陸之胞弟德福及父金泉、臥於另一房間、當盜擁門時、即披衣而起、致被望風之盜瞥見、將德福左手腕及背後戳傷三處、金泉年近六旬、被盜用木棍擊傷、背部青腫、昨晨留福等同乘黃包車赴浦東醫院求治、聞三人傷勢尚無大礙、

直至天明由事主僱人赴三區呈報、張區長立即前往踏勘、見死盜體臥於門口、身穿藍布舊衫袴、外罩黑衣、鞋已脫落、年約三十餘歲、形似小工、其衣袋內尚有紅帖一張、……小刀一柄、洋燭一枝、……一面將小刀洋燭紅帖帶回區內、詳報總局核奪、

四明銀行密報 連殺三命之凶手

馮松手中之存摺關係重大

時間不及 今天解堂

凶手王松發

昨晨九時半

質之謝金寶

槍聲中四散 傷女

枕屍

木匠發癡？

居心可知

不法夫婦休想免罪

幼女被姦 終身之辱

可以休矣

雙方無罪

品質如何 價錢如何 一比便知
"司太飛"
STAR FIELD Cigarettes De Luxe Large Size
普通五枝每祇國大十裝罐售幣洋 六角五分
大五枝每祇國大十號裝罐售幣洋 七角
CSA-8

綁女校長教員 軍界中人

劉傑三拘獲帶到蘇州

今晨南市火

陸家浜燒去房屋兩幢

大南門外陸家浜馬路橋慶昌南貨店於今晨〇點五十分鐘起火、延燒至二時始熄、焚去房屋二幢、

一夜天適意

女兒中毒斃

喫驚

公署起火

陸說未婚夫另娶

繡州少女反對婚約

北京路火警

童子立足不穩 輪從身上過

來函聲明

聲明作廢

4711
冬令保膚妙品 四七一一白玉霜 四七一一白玉霜、細膩純淨、滋潤芬芳、冬令常用、可保細嫩肌膚、光滑可愛、永無乾糙粗裂之患、每晨淨面整容之後、搽四七一一白玉霜少許、皮色立刻白嫩、再撲四七一一香粉、則容貌之秀麗、更爲動人、
注意 凡係四七一一出品必有藍底金字貼頭上印四七一一號碼商標爲記 各大藥房洋廣貨店百貨公司均有出售
中國總經理 美最時洋行
Genuine Eau de Cologne No. 4711 Vanishing Cream

維定C.O.B.清花機
紡織界破天荒之新出品
該機目的 除去棉花中之大量灰塵透鬆花衣不傷纖微不耗馬力不需機油
誠爲理想清花機之實現 欲知詳情函詢即覆
上海北京路五十號 海京洋行經理

抗日救國 各盡所能
君用三輪牌出品 亦抗日救國之一法
是情良優美之國貨 是抵制日貨之利器
三輪牌 註冊商標
三輪牌出品
游泳衫褲 運動背心 各種毛襪
各種冷衫 男女圍巾 眞絲男襪
運動衫褲 男女手套 運動帽子
西裝背心 花口套襪 羅宋帽子
女子背心 跳舞女襪 女裝帽子
本埠外埠各大公司各大商店均有經售 本廠電話四二四二〇
上海北河南路和樂里 聯華毛織廠謹啓

情實有條元角練元
證售練一二無一
情證名又旋章
撥動旋轉時便如下圖
I LOVE YOU
凡是華章出品皆有此商標、
華章電刻社 精製徽章 招請本外埠代理
二馬路畫錦里西

寶星
開幕紀念 大廉價一月
冬至汎採辦禮品之好機會
中西金銀首飾
上海南京路六十三號 電話一七四八八
本號開幕以來荷蒙各界親相賜顧至深榮幸近以冬至節屆又值開幕紀念大廉價期內特將自製各種金銀器皿銀杯銀鼎花插煙具餐具桃具等名目繁多應有盡有大都陳列樣摘各界任意揀選出品之精美定價之低廉請駕臨參觀便知公道無任歡迎
注意 星期日照常營業